RELATIONS DEPARTMENT
RESEARCH LIBRARY

الثمن ٣ قروش دارجة

امتياز الجريدة للشركة العربية للطبع والنشر
مدير الجريدة ورئيس تحريرها
عبدالله عريف

البلاد السعودية

صحيفة الشعب العربي السعودي

الاعلانات يتفق عليها مع الادارة
الاشتراكات
داخل المملكة ٢٠ ريالا سعوديا
خارج « ٣٠ « «

العدد (١١٩٩) السنة السادسة عشرة تصدر أيام الاحد، الثلاثاء، الخميس من كل أسبوع يوم الثلاثاء ١٦ شوال ١٣٧١هـ - ٨ يوليه ١٩٥٢م

الدكتور مصدق

يعلن استعداده لاعادة تشكيل الوزارة

طهران : قدم الدكتور محمد مصدق رئيس الوزراء استقالته الى الشاه ، تمشيا مع التقاليد البرلمانية التى تقضى باستقالة الوزارة عندما يبدأ البرلمان الجديد عمله .

وقد عقد البرلمان جلسة عامة لبحث الموقف الوزارى وبات متوقعا ان يقع الاختيار على مصدق لاعادة تأليف الوزارة

وقصد الدكتور حسن امامى رئيس مجلس النواب الى قصر الشاه وابلغ جلالته ان المجلس الجديد اصبح على استعداد لاداء وظيفته .

واذاع راديو طهران فى الوقت نفسه ان اربعين نائبا وقعوا بيانا ، اعلنوا فيه تأييدهم لمصدق واتهموا بريطانيا بالأمر على اضعاف جدوة الكفاح الوطنى وذلك بأسقاط الوزارة الحاضرة واحلال أخرى مكانها تستجيب لمطالب البريطانيين .

ـ رفعة حسين سرى باشا يدرس مراحل تطور القضية المصرية
ـ توقع مقابلته للسفير الامريكى والوزير البريطانى للتمهيد للمباحثات القادمة
ـ استئناف مفاوضة الوفد السودانى لدراسة العلاقات المصرية ـ السودانية

الاسكندرية : علم هنا ان عبدالفتاح عمرو باشا سفير مصر فى لندن ينتظر ان يعود الى مصر قريبا لقضاء بضعة أيام بها قبل خلافة سرى باشا وقد اناب رئيس الوزراء وهو يتولى وزارة الخارجية الى جانب الرياسة دراسة مراحل تطور القضية المصرية واجتمع لهذا الغرض بمحمود فوزى بك مندوب مصر الدائم فى هيئة الأمم المتحدة الذى كان على رأس اللجان الفنية المختصة بشئون المباحثات المصرية البريطانية فى عهد وزارتى على ماهر باشا ونجيب الهلالى باشا كما اجتمع ببعض الخبراء العسكريين بشئون الطيران والبحرية فى وزارة الحربية والبحرية وعكف رفعته أيضا على دراسة تقرير مؤتمر المبعوثين الدبلوماسيين البريطانيين فى الشرق الأوسط الذى عقد فى لندن خلال الشهر الماضى ولا توقع دوائر وزارة الخارجية أية تطورات جديدة فى الموقف بين مصر وبريطانيا قبل ان ينتهى سرى باشا من دراساته الحالية والمفهوم ان رفعته سيجتمع بالمستر جيفرسون كافرى السفير الأمريكى وسيقابل المستر كروزويل الوزير البريطانى فى أوائل الاسبوع وقد اجتمع بعبدالعزيز كامل بك رئيس لجنة التعويضات عن حوادث ٢٦ يناير وعبد الرحمن غنيم بك النائب العام واحمد حسن باشا رئيس محكمة النقض والابرام واستقبل سفير أسبانيا الذى صرح بان المقابلة كانت للتهنئة .

واذيع ان حزب الامة فى السودان قرر إيفاد السيد عبدالله الفاضل الى الاسكندرية لاجراء اتصالات مع حسين سرى باشا رئيس الوزراء الجديد والمعروف ان السيد الفاضل كان رئيسا للوفد الذى بعث به المهدى باشا الى الاسكندرية فى مايو الماضى وقد فسر هذا هنا بانه دليل على ان حزب الامة واثق من ثبات مركز الوزارة المصرية الجديدة وأنه مستعد للبحث فى مختلف المقترحات الخاصة بالعلاقات مع مصر والسودان فى المستقبل والتى بحثت مع الهلالى باشا فى مايو ويونيه الماضيين وينتظر ايضا وصول السيد صالح الشنقيطى رئيس الجمعية التشريعية فى السودان وقد نقل عنه أنه قال ان هذه الزيارة لاتمام العلاج الطبى الذى بدأه فى الاسكندرية خلال اقامة الوفد السودانى فيها ولكن الدوائر العليمة تعتقد أنه سيحمل معه مذكرة من المهدى باشا الى سرى باشا يستعلم فيها عما اذا كانت الوزارة الجديدة على استعداد فى الظروف الحالية لاستئناف المحادثات التى بدأت مع الهلالى باشا .

النبأ ... الذى يسر كل مخلص لوطنه ..!!

... وقد جاء هذا النبأ فى زاوية صغيرة من زوايا الزميلة المدينة المنورة ، وقد قرأه كثير من الناس ومروا عليه مر الكرام وقد يكون لهم العذر فى ذلك فان الذين يتتبعون ويعقبون على ما ينشر فى الصحف قليلون ولعل بعضهم قد قرأ النبأ ووقف عنده قليلا ولكن ظروفه لم تترك له فرصة للتفكير فيه والتعليق عليه ، وان النبأ ليلفت النظر حقاً وتعلق به العين فلا تنتقل الى سواه ، وانه لنبأ يحمل فى طياته كثيراً من المعانى الكريمة وهو يهم اولئك الذين يشغل أذهانهم أمر هذه الأمة ، التى يرجون لها الرفعة والمجد ، والتى يأملون لها العزة والتقدم ، ولن يتحقق ذلك الا بمثل ما جاء فى النبأ الذى تحدثنا عنه ، وقد كان منشوراً فى زاوية صغيرة من زوايا جريدة المدينة على الوجه التالى .

[غادر المدينة على طائرة خاصة بمرافقة الملازم اول الاستاذ على الشاعر اثنان وعشرون طالبا من المدينة للالتحاق بمدرسة اعمال المطارات العسكرية]

اثنان وعشرون طالباً فى دفعة واحدة ، من المدينة المنورة يلتحقون بالمدرسة التى تدربهم على اعمال المطارات والطيران .

اثنان وعشرون طالباً من بلد واحد ، وفى محاولة واحدة يوافقون على ان يسلكوا هذا السبيل وهو أشرف سبيل وأشده مساساً بتقدم هذا الوطن واعلاء شأنه .

انه والله ـ لنبأ ترتاح اليه النفس كل الارتياح ، وانها لفرحة كبرى تقر بها العين وتهدأ لها النفوس التى تضطرب رغبة فى ان يكون للوطن العزيز شأن يذكر ، وفى ان يحتل مكاناً لائقاً بين الامم .

ان شباب طيبة ليضرب مثلا عالياً فى التضحية الكريمة والقصد النبيل ، وانه أجدر بان يكون قدوة للشباب فى كل بلد من بلدان هذه المملكة ، فان اقباله الشديد على هذا النوع من الوظائف ليقوى فينا الامل فى اننا مازلنا بخير ، وان الشباب ـ فى بلادنا ـ قادر لو أراد على ارتياد الصعب ، وعلى العمل فى كل مجال ، واعظم مجال يمكن أن يعمل فيه الشباب ، هو المجال العسكرى الذى بدونه لايتحقق للأمة مجدها وعزتها ولا يرتفع شأنها فى هذا العصر الذى نحن احوج ما نكون فيه الى قوى عسكرية كبيرة تدفع عن الوطن كيد الكائدين ، وترد عنه اعتداء المعتدين .

اننا نحيى شباب المدينة المنورة تحية الظفر فقد حققوا لنا النصر على اولئك الذين يتهمون الشباب والذين يرمونه بالكسل والقعود عن طلب المجد ، تحية فيها كثير من معانى الزهو والفخار بهذا الرقم الكبير ، وهذه الكثرة الكثيرة التى سيكون لها أثر بالغ فى تطورنا العسكرى ، تحية نفس شابة يسعدها كل السعادة ، ويملؤها غبطة وسروراً هذا العمل المجيد الذى يدل على عزم وتصميم ، ونحن لن ننسى فى هذا المضمار جهود صاحب هذه الفكرة والداعى اليها ، وجهود الاستاذ على الشاعر التى كان لها أثر كبير فى ايجاد هذا العدد الذى سيتبعه غيره باذن الله

واذا كان لنا ان نقترح فليقم فى كل بلد من بلدان هذه المملكة من ينتمى اليها من رجال الجيش والعسكرية بمثل ما قام به صاحب الدعوة فى المدينة والملازم اول على الشاعر ، وليدع الى ذلك بكل قوة كما دعا الاستاذ الشاعر ابناء بلده هذه الدعوة الكريمة ، وليزر الطريق لأولئك الذين يجهلون الامر ، اولا يدرون عنه شيئا ، فان ذلك سيجىء بأحسن النتائج ان شاء الله .

اننا ندعو الى تنافس ابناء كل بلد فى هذا المجال ، وهو تنافس مشرف ، وسباق الى المجد ، وهل يقعد انسان عن طلب المجد وهو قادر عليه من أقرب طريق .. ؟؟ وهل يتقاعس شباب عن خدمة وطنه ، وهو يناديه اشد النداء ، ويغريه بكل وسائل الاغراء ؟!

نعم لينافس شباب مكة وجدة والطائف والرياض وغيرها من البلدان ـ اخوانهم من شباب المدينة ، وليدركوا انهم لن يقلوا عنهم استعدادا فى هذا السبيل ، وليقم فيهم دعاة الى ذلك كما قام الاستاذ الشاعر فى ابناء بلده فأسدى اليهم خدمة لن ينسوها له على مر الدهور ، فان فى ذلك ـ والله ـ عزنا ومجدنا وفخارنا ، وان فى ذلك رفع لشأن وطننا ، هذا الوطن الذى كان لنا شرف الانتساب اليه ، وهو شرف عظيم نحن احرى بافتدائه بالنفس والنفيس ، ومرة اخرى تحياتنا من الأعماق ، لشباب طيبة ولصاحب الدعوة وللأستاذ الشاعر ، ولكل شاب يسلك هذا السبيل ؟

عبدالعزيز احمد سباب

بدء معركة انتخابات الرآسة الامريكية

ايزنهاور وتافت يتنافسان على الرآسة

شيكاغو : ـ افتتح الحزب الجمهورى الامريكى ـ أمس ـ مؤتمره الذى عقده فى شيكاغو للنظر فى تسوية أمر مرشح الحزب لرآسة الجمهورية الأمريكية وتقوية برنامج حملته الانتخابية ، وأذيع أن الجنرال ايزنهاور والسيناتور روبرت تافت تنافسان على الرآسة ، وتدل الارقام حتى هذا الوقت أن السيناتور تافت سبق الجنرال ايزنهاور فى كثرة مرشحيه ، ويستعد الجمهوريون لحملة انتخابات الرآسة استعداداً بالغا وستشهد شيكاغو الكثير من الاجتماعات وتقام الحفلات لهذا الغرض ، بما يكلف عشرات الملايين من الدولارات ، ويقدر عدد الذين يحضرون الاجتماعات باثنى عشر الف نسمة .

هذا وسيفتتح الحزب الديمقراطى مؤتمره بعد اسبوعين وقد اعلن السنيور باركلى نائب رئيس الولايات المتحدة الأمريكية انه قرر أن يخوض معركة الانتخابات نزولا على رغبة حزبه الديمقراطى ، وسيرشح نفسه لمنصب الرآسة ، وتفيد الانباء الواردة من واشنطن أن

الرئيس ترومان سيعيد النظر فى ترشيح نفسه للانتخابات ، وقد صرح الرئيس ترومان أنه لم يظهر حتى الآن مرشح ديمقراطى قوى لخوض معركة انتخابات الرآسة الامريكية القادمة .

الهند تحافظ على حيادها

فى الحرب القادمة

دهلى الجديدة : القى البانديت نهرو خطابا فى ستة آلاف شخص

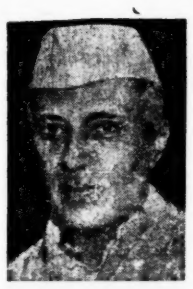

فى العاصمة الهندية ، تحدث فيه عن الحرب الكورية وعن السلام العالمى وقد جاء فى خطابه : ان العالم اذا لم يتدارك خطر الحرب الكورية فأنها ستهدد أمن العالم وسلامه ، وان الحرب العالمية الثالثة ستقع لامحالة ، ثم اعلن ان الهند مهتمة بمصير الحرب الكورية ولكنها ستحافظ على حيادها فى الحرب القادمة ، وسوف لا تنضم الى أى جبهة تشترك فى الحرب ، وقال : ان الهند بعلاقاتها الطيبة بالصين الشيوعية تستطيع القيام بعمل يكون من شأنه منع نشوب الحرب .

بريطانيا لاتعترف بسيادة ايران

على البحرين

لندن : نشر فى لندن نص المذكرة التى بعثت بها الحكومة البريطانية الى الحكومة الايرانية رداً على احتجاج ايران الاخير ومطالبتها بالسادة على جزر البحرين ، وقد سلمت المذكرة الى السفير الايرانى وجاء فيها ان بريطانيا لاتعترف بأحقية وسيادة ايران على جزر البحرين وان تلك الجزر والمحميات التابعة لها والواقعة على الخليج الفارسى تحت الحماية البريطانية .

ومما يذكر ان ايران كانت قد احتجت على زيارة المستشار القضائى لوزارة الخارجية البريطانية للبحرين والجزر الواقعة على الخليج الفارسى ، وطالبت ايران فى مذكرة احتجاجها ، بأنها ستكون صاحبة السيادة على تلك الجزر .

نفقات الاحتلال فى المانيا

ميونخ : أدلى الدكتور كونراد اديناور ، رئيس حكومة بون الغربية بحديث فى صحيفة «موينخنر ميركور» جاء فيه قوله : ان المانيا ترغب فى عقد موتمر رباعى لفض النزاع بين المانيا الشرقية والغربية .

وجاء من برلين ان محللا رسميا صرح بأن ٢٦٥٧ لاجئا المانيا فى القطاع السوفييتى هناك طلبوا فى الشهر الماضى الالتجاء الى الجزء الغربى فى برلين .

ويلاحظ أن بين اللاجئين ١٦٥٧ شابا يقل عمر الواحد منهم عن ٢٤ سنة .

اتفاق تجارى بين سوريا واندونسيا

دمشق : علم هنا ان مندوبى سوريا واندونسيا يبحثون فى عقد اتفاق تجارى بين البلدين وقد وصل الى دمشق مستشار الشئون التجارية والاقتصادية لوزارة الخارجية الاندونسية واجتمع بمستشار الشئون التجارية والاقتصادية فى سوريا وعلم انهما بحثا فى تنظيم التبادل التجارى بين البلدين وعقد اتفاق تجارى لهذا الغرض وقال المستشار الاندونسى انه موفد بعثة اقتصادية الى البلاد العربية عامة وأنه سيزور العواصم العربية الاخرى بعد انتهاء مهمته فى دمشق .

من كل عاصمة خبر

* عمان : المفهوم هنا أن الملكة زين ستغادر سويسرا قبل نهاية الأسبوع الحالى عائدة الى الاردن

* بغداد : علم أن الملك فيصل سيعود الى بغداد رأسا عقب زيارته للولايات المتحدة الامريكية تلبية لدعوة من الرئيس ترومان وينتظر أن يعود الى بلاده فى أوائل سبتمبر .

* دلهى : تستخدم حكومة الهند المركزية والولايات التابعة لها سبعة وسبعين أجنبيا الآن فى عدة مشروعات ويؤخذ من بيان ادلى به مستر سد شموخ وزير المالية الهندية أن هؤلاء الخبراء منحوا حصانات وامتيازات معينة منها اعفائهم من الضريبة المضاعفة على مرتباتهم .

* تونس : من المقرر ان يقابل الكونت دى اوفى كلرك المقيم الفرنسى العام عظمة باى تونس ليعرض عليه رسمياً مشروع الاصلاحات الفرنسية التى تعتزم فرنسا القيام بها فى تونس ، وكان الكونت دى اوفى كلرك قد فرغ من اتخاذ الاستعدادات اللازمة لعرض المشروع رسمياً على عظمة الباى .

حوادث واخبار محلية

الأيام	فجر د	فجر س	ظهر د	ظهر س	عصر د	عصر س
الثلاثاء	١٠	٩	٢٤	٥	٤١	٨
الأربعاء	١٣	٩	٢٤	٥	٤١	٨

	قرش	ريال
الجنيه الذهب	٤٠	١١
« المصرى	٧١٦	—
« الاسترلينى	٨	
الدينار العراقى	٨	
مائة روبية الباكستانية الجديدة	٨٥	١١
مائة الروبية الهندية الورق	٦٢	١١
الدولار الامريكى	٣	٧

هنا البلاد السعودية

الاحد ١٤/١٠/١٣٧١

اذاعة الظهر

٨/٣٠ السلام الوطنى موسيقى ٨/١٥ نشرة الاخبار ٨/٣٠ السلام الوطنى

الاذاعة المسائية الاولى

١٢/٤٠ السلام الوطنى القرآن الكريم من سورة (التوبة) لمحمود حبيب ١/٠ (دنيا الشعر) ١/١٥ موسيقى ١/٢٠ نشرة الاخبار الثالثة ١/٣ اذان العشاء

الاذاعة المسائية الثانية

٢/١٠ السلام الوطنى القرآن الكريم من سورة (الشورى) لسراج قاروت ٢/٣٠ (ركن البيت) ٢/٤٠ موسيقى ٢/٤٥ نشرة الاخبار الرابعة ٣/٠ السلام الوطنى ختام

الاثنين ١٥/١٠/٣٧١

الاذاعة الصباحية

١٢/٠ السلام الوطنى افتتاح القرآن الكريم من سورة (القيامة) محمود خليل الحصرى ١٢/٢٠ حديث الصباح لابراهيم قطان ١٢/٣٠ نشرة الاخبار الاولى ١٢/٤٠ موسيقى ٢/٤٠ السلام الوطنى ختام

الاذاعة الظهر

٨/٠ السلام الوطنى قصص مختارة ٨/١٠ موسيقى ٨/١٥ نشرة الاخبار الثانية .

الاذاعة المسائية الاولى

٢/٤٠ السلام الوطنى القرآن الكريم من سورة (الجن والرسل) لمحمد صوفى حيده ٠/١ (ركن المنزل) لطاهر زمخشرى ١/١٥ موسيقى ٢/٢٠ نشرة الاخبار الثالثة ١/٣٠ اذان العشاء

الاذاعة المسائية الثانية

٢/١٠ السلام الوطنى افتتاح القرآن الكريم (من قصار السور) لابو العينين شعيشع ٢/٣٠ العالم فى اسبوع ٢/٤٠ موسيقى ٢/٤٥ نشرة الاخبار الرابعة ٣/٠ السلام الوطنى ختام

الثلاثاء ١٦/١٠/٣٧١

الاذاعة الصباحية

٢١/٠ السلام الوطنى افتتاح القرآن الكريم من سورة (مصص) لجمال آشى ٢١/٢٠ حديث الصباح لعزت ابراهيم ٢١/٣ نشرة الاخبار الاولى ٢١/٤ موسيقى ٢١/٤٥ السلام الوطنى

شركة يهودية

تعلن وزارة المالية انه صدر الامر السامى برقم ٨٠/١/٣ و٣٩٤٠ تاريخ ١٣٧١/٨/٣٠ بعدم التعامل مع (شركة ميلر الامريكية) التى قامت بانشاء مصنع ورق فى اسرائيل . ولذلك فان وزارة المالية تحذر عموم التجار والموردين بعدم تعامل مع هذه الشركة.

سعادة الشيخ محمود أبار

عاد من القاهرة بطريق الجو - فى يوم امس - الاثنين - سعادة الشيخ محمود ابار رئيس ديوان وزارة الداخلية وسافر الى الطائف فى نفس اليوم وكان سعادته قد امضى هناك فترة من الزمن فنرحب بقدومه أجمل ترحيب .

سعادة العقيد ابراهيم بك الطاسان

قدم الى جدة بطريق الجو فى يوم - أمس - سعادة العقيد ابراهيم الطاسان مدير مصلحة الطيران) وكان قد سافر الى الخارج برفقة سمو الامير مشعل فنرحب بقدومه .

جريدة «سبأ» اليمنية

أهدانا الشيخ قائد احمد اليمانى نسخة من جريدة « سبأ » اليمنية التى تصدر فى تعز مرتين فى الشهر مؤقتاً ، وقد وجدناها حافلة بالأخبار والموضوعات الشيقة ومرتبة ترتيباً جميلا ، فهنيء الزميلة اليمنية بهذا التوفيق ونرجو لها اطراد النجاح .

رسالة تعميم

بمناسبة انتهاء الأختبار النهائى لمدرسة الخبراء السعودية احتفلت هيئة المدرسة وطلابها بذلك وحضر الحفل رؤساء البلاد وأعيانها وتبرع الشيخ صالح لميمان بمبلغ ثلاثمائة ريال لفقراء المدرسة وتبرع سعادة امير البلاد بعدد كبير من الدفاتر والأقلام وتبرع سعادة الأمير (سليمان بن سلطان) بعدد كبير من الدفاتر والأقلام فنشكر لهم على ما أبدوه من عناية وعطف على ابناء بلادهم .

اعــلان

انا مقبولة بنت الشيخ احمد بن عبد الله فقيه ، اعلن ان الدار الوقف الكائنة بالطائف بحارة اسفل بزقاق القشاة المنحصرة فى وفى اختى فاطمة الغائبة فى استانبول نظراً واستحقاقا وبيدى - وكالة رسمية انها ، من له رغبة فى استئجارها ، يتصل بى بمنزل سعادة المحسن الكبير الشيخ يوسف زينل على رضا بالطائف ، وبمنزل عضوى مجلس الشورى حضرات الأفاضل الشيخ محمد على خوقير والشيخ محمد مغيربى فتيح للأتفاق على الأجرة السنوية او لعدة سنوات ، وقد صار تعمير الدار المذكورة .

اقتراح ورجاء

ياحبذا لو ان مديرية الاوقاف العامه تقوم بعمل مظلة من القماش القلع للرحبة التى فى المسجد الحرام بباب الزيادة وباب السلام وباب ابراهيم لتصبح توسعة للمصلين ولا سيما فى موسم الحج المبارك واقه ولى التوفيق .

عبدالسلام كامل

رش شارع صيال المرسانى

رجانا عدد كبير من سكان شارع صيال المرسانى أن نطلب من البلدية تعميد سيارات الرش بالقيام برش صيال المرسانى الذى اصبح شارعا رئيسياً لمرور السيارات أثناء تعبيد الشارع العام ، فقد آذاهم الغبار وانراب المتصاعد من السيارات الدائم مرورها من هناك ، ونحن ننقل هذا الرجاء الى البلدية ، ونرجو مع الراجين أن تستجيب لذلك .

وشكى الينا عدد كبير من القراء من عدم وجود منبه لسيارات الرش ، فهى تؤدى المارة واصحاب المحال المقامة على جوانب الشوارع لأنها لاتشعرهم بالمرور للرش ، ونحن نرجو ملاحظة ذلك والتنبيه على السائقين بضرورة استعمال المنبه عند مرور سيارات الرش من الشوارع .

مطبعة الحرم - بأمياه تقان - ورخص تلفون

مكة المكرمة على موجاتها الجديدة

تعمل الاذاعة دائما على تحقيق أمانى مستمعيها وكل مازجر ان تؤدى رسالتها اليهم وتبلغ الى ارضائهم ورغبة منها فى أن تصل برامجها الى مختلف جهات ارسالها واضحة قوية قامت باحداث تغيير فى موجات ارسالها .

ويسرها ان تلفت انظار سامعيها الى هذه الموجات وهى كالاتى

موجة محلية متوسط	٤١٤ مترا فى جميع الفترات
الرياض ومنطقة الخليج الفارسى	٧٥ مترا فى صباحا وليلا ، ٥٠ مترا ظهرا
المدينة المنورة واليمن	٧٦ مترا فى الصباح والليل ، الظهر
المملكة المصرية	٤٠ مترا صباحا وليلا ، ٣١ مترا ظهرا
سوريا ولبنان والعراق وشرق الاردن	٤٩ مترا صباحا وليلا ، ٢٥ مترا ظهرا

وتوجه الاذاعة برامجها الاضافية باللغة الاردوية واللغه الملايوية على الموجة المحلية المتوسطة . وعلى موجة أخرى قصيرة طولها ٢٥ مترا .

وسيبدأ هذا التغير فى الموجات منذ اليوم - الثلاثاء الموافق ١٦/١٠/١٣٧١ ه

وترجو الاذاعة ان تتلقى باستمرار من مستمعيها الكرام فى مختلف الجهات ملاحظاتهم عن مدى الاستماع للاستعانة بها فنيا .

الرسالة السنية

أهدانا الاستاذ محمد القدسى مدير شرطة ابها نسخة من كتاب « الرسالة السنية » فى الصلاة وما يلزم فيها تأليف الامام العلامة احمد بن حنبل وقد طبع على نفقة الاستاذ القدسى ، فنشكره على هديته ونلفت الانظار الى هذا الكتاب المفيد .

الدكتور يوسف عزالدين

لقد عاد الى وطنه بعد غيبة طويلة الجراح الشهير الدكتور يوسف عزالدين ولقد حظى بالمثول بين يدى صاحب الجلالة عاهل الجزيرة وسمو ولى عهده ونال منهما العطف الملكى الكريم .

ويرحب بزائريه ومراجعيه للعلاج بداره فى الطائف ببحيرة ابن العباس الشهيرة بدار الباز سكنى محمد عمر كمال .

رسالة جدة

فى بلدية جدة

لايزال حضرة رئيس بلدية جدة الشيخ عبد الله بحيرى يوالى جهوده فى سبيل الاضطلاع بالواجب العام محققا بذلك الثقة الغالية التى وضعت فيه يوم أسندت اليه رآسة البلدية تقديراً لسابق جهوده فى الخدمة بها .

فقد استقدم حديثا - من فرنسا - ثلاث سيارات كبيرة اعدت احداها لكنس الشوارع ورشها بالماء اذ احتوت هذه السيارة على مكنسة كبيرة فهمنا انها لا تقتصر على كنس الشوارع المسفلتة وحدها وانما فى وسعها أن تقوم بكنس ما عداها ايضاً - كما احتوت على خزان للماء ثم على مضختين فى مقدمتها لرش الماء بواسطتهما

أما السيارتان الاخريان فقد اعدتا للنقل - القمامة - بحيث تقفل احواضها بعد امتلائها بحصول الكنس فلا يتسرب شيء منه أثناء سيرها أو تنبعث منه رائحة قد تؤدى المارة بهم أو تؤثر عليهم .

ونحن اذ نسجل هذه الخطوة لرئيس البلدية مقدرين له جهوده فانما نرجو أن يوفقه الله الى المزيد من الاصلاح

التلفون الاوتوماتيكى

على اثر ما نشرناه - فى عدد سابق - عن انتظام المحادثات التلفونية فى جدة نتيجة لاستبدال السنترالات القديمة فيها باخرى جديدة علمنا بأنه يجرى الشروع قريبا جداً فى بناء محطة للتلفون الاتوماتيكى فى جدة وذلك تمهيداً لاستيراد الاجهزة اللازمة منه واستعمالها بعدما تحققت الفائدة من وراء استعماله فى كثير من البلاد الاخرى ثم بعد ما اصبحت الحاجة داعية اليه مسايرة لروح التطور التى تسود البلاد .

فحيا الله الجهود المبذولة فى هذا السبيل وأخذ بناصر العاملين .

أمير الحج الاندنوسى

قدم أخيراً الى جدة حضرة أمير الحج الاندنوسى الحاج محمد نجاع للاشراف على شؤون الحجاج الاندنوسيين ، وقد رافقته بعثة الحج المنتدبة لمساعدته كما رافقته البعثة الطبية الاندنوسية للمشاركة فى علاج حجاج اندنوسيا والعناية بهم الى جانب العناية الكبيرة المبذولة من وزارة الصحة العمومية فى هذا السبيل .

وقد قدمت الجهات المختصة للبعثات المذكورة ما كانت فى حاجة اليه من مساعدات قوبلت بما هى جديرة به من حمد وتقدير

الشيخ عبدالرحمن الحمد

عاد حضرة الشيخ عبد الرحمن الحمد نجل معالى وزير الدولة الشيخ حمد السليمان من رحلته التى قام بها فى الخارج سعيا وراء العلاج والاستشفاء وقد رحب الكثيرون بعودة حضرته فاقبلوا عليه مسلمين فنشاركهم الترحيب بقدمه .

الى البلدية

مع تقديرنا لمجهود البلدية فى جدة فاننا نلفت نظرها الى ان مستخدميها لم يعنوا العناية الكافية بنظافة البلدة فى خلال ايام العيد مما ترتب عليه انتشار الروائح الكريهة فى كثير من الازقة والمنعطفات نتيجة القاء فرث الدواب فيها وعدم مسارعة المسؤولين عن النظافة العامة الى المبادرة بنقلها - وكلنا امل فى ان تعطى هذه الناحية من عنايتها ما هى جديرة به ان شاء الله .

غرفة تعليم اللغة الانجليزية

شعب على بجوار دار العمدة

بمناسبة انتهاء شهر الصوم يسر الغرفه ان تعلن استئنافها للدراسة وتحث طلابها ومن يرغب الالتحاق المبادرة بالحضور وكما ان فرعها مستعد لقبول المبتدئين والمراجعين من من الواحدة حتى الثالثة مساء والله الموفق .

رسالة الظهران

طريق عمومية جديدة فى الاحساء

الدمام - المملكة العربية السعودية - لقد فتح طريق للمرور بين مدينتى الدمام والظهران فى ٣ رمضان ١٣٧١ الموافق ٢٧ مايو ١٩٥٢ على امتداد ١٢ ميلا وهى تضاهى أحسن الطرق فى الشرق الاوسط .

وهذه الطريق التى بنتها شركة الزيت العربية الامريكية خدمة لمصالحها وللحركة التجارية المتزايدة فى منطقة الاحساء مهندسة ومستواة ومحوطة بجانبين مرتفعين على امتدادها وسطحها من الصخر المحطم المغطى بطبقة صلبة من الاسفلت وقد رصفت بشكل لايساعد على الانزلاق . وقد استعمل فى انشاء هذه الطريق اسملت من رأس تنورة وصخور مستخرجة من المحاجر المحلية وكانت تكاليف الطريق حوالى نصف مليون دولار واستغرق انشاؤها ثمانية أشهر .

شكر وتقدير

عمدة محلة جرول بالاصالة عن نفسه وعن سكان محلة جرول من حضر وبادية وتكارنة يتقدم بجزيل الشكر مشفوعا بالاخلاص والولاء الى حضرة صاحب الجلالة مولانا الملك المعظم لما تفضل به جلالته من عطف كريم واحسان شامل سابغ على فقراء المحلة ومعوزيها بمناسبة عيد الفطر المبارك ويبتهل الجميع الى الله سبحانه وتعالى بان يحفظ جلالته ويكلأه بعين عنايته ورعايته وان يعزه بعز الاسلام وان يديمه للعروبة موئلا والمسلمين ملاذا .

ولايفوت عمدة محل جرول ان يقدم خالص شكره لحضرات اصحاب الفضيلة والسادة الشيخ عبدالعزيز بن عبد الله بن حسن والسيد حمزه مرزوقى ابن حسين والشيخ ناصر بن بويه لكل من تفضل بالمساعدة والمساهمة فى اصل فضل جلالة الملك المعظم الى ذويه الذين لهجوا بالدعاء لجلالة مولانا الملك المعظم .

فقد ختم

ان ختمى المبصوم عليه اسمى خالد عبده ضاع فقدمى بتاريخ ١٤ شوال ١٣٧١ وحيث لم يكن لأحد على دين واى سند او معاملة تصدر بعد هذا التاريخ تعد مزوره ولاعبرة بها وللعلوميه صار نشره ١٥/١٠/١٣٧١ .

رسالة القنفذة

* منذ أن قدم سعادة الأمير ابراهيم العبد العزيز الابراهيم الى هذه البلاد دخلت فى طور جديد من التحفز والتطلع الى الرقى وقد بدأت تخطو فى هذا السبيل خطوات واسعة ثابتة تلخص بعض مظاهرها فى انشاء الرصيف الحديث الذى شرع العمل فيه منذ شهر شعبان سنه ٧١ ه واعتمد له مبلغ مليون ريال ليمد لرسو البواخر من مختلف الأحجام فيه بحيث يكون النزول من الباخرة إلى الرصيف رأسا . وفى الاهتمام بجلب الماء إلى البلدة وسيشرع فى ذلك قريبا باذن الله .

* فى شهر الصيام المبارك تفضل سعادة الأمير فتوسط لدى الجهات العاليه لمدعوز بعض الأسرات الفقيرة وفعلا صدر الأمر بإعطاء هذه الأسر - ولايقل عددها عن ثلاثمائة أسرة على أقل تقدير - مقداراً جيداً من الأرز ومبلغا لابأس به من النقود فكانت مبرة من مبرات جلالة الملك المعظم وولى عهده الى أحاطا بهما شعبهما المخلص .

* تبين عند التوزيع أن بعض الأسرات الفقيرة لم ينلها قسط من هذه المبرة بسقوط اسمائها عند التسجيل سهواً فامر سعادة الأمير إعطائها مثل ما أعطيت الأسر التى نالت المبرة تماماً من حسابه الخاص ولم يكن عدد هذه الأسر أقل من خمسين اسرة على أقل تقدير .

* فى ليلة العيد تفضل سعادة الأمير فأهدى [مشلحاً] فاخراً إلى كل من رؤساء الدوائر وكبار الموظفين واعضاء المجلس الادارى المنتخبين وبعض ذوى الحيثيات ولم يكن عدد المشالح التى وزعت أقل من مائة وخمسين [مشلحاً] على أقل تقدير .

* سبق أن قام سعادة الأمير بزيارة إلى مقاطعة حلى لتفقد أحول الرعية فى تلك الجهات والاستماع الى مظالم العاجزين عن الوصول إلى القنفذة ومواساة المحتاجين منهم وها هو يقوم برحلته الثانية إلى مقاطعة [العرضية] لنفس الغرض وتبدأ رحلته اليوم وستستغرق بضعة أيام ويصحبه فى هذه الرحلة مدير الشرطه : يحيى المعلى وبعض الموظفين .

الرياضة

مباراة رسمية

ستقام فى يوم الخميس القادم الموافق ١٨/١٠/٧١ ه مباراة كبرى بين فريق نجم السرور الرياضى وزميله فريق اشبال المؤتلف على ملعب الموظفين بجرول ونحث الجمهور بالمشاهده .

المحكمة الشرعية بمكة

تعلن ان مكاوي بن عبده التكروني انهى اليها بان من الجاري في ملكه وتحت تصرفه من قبل عام ١٣٤٣ كامل المصنع ارضا وبناء المشتمل على مصنع مبنى بالاجر والطين والتورة وحوش محاطة من جهاته بسور من الحجر والطين التورة الكائن ذلك بمحلة المسفلة المحدود شرقا بمحل ابو سنه وغربا السكة الموصلة لورشة احمد تكروني وشاما حامد عطية ويمنا ملك محمد ابو بكر تكروني فكل من له معارضة في ذلك فيتقدم الى المحكمة المومى اليها في مدة شهر ابتداء من تاريخ نشره .

المحكمة الشرعية بالطائف

تعلن ان الشيخ محمد بن حسين بن عمر نصيف انهى اليها قائلا انهي بوكالتي في الخصوص الآتي وغيره من موكلي الشريف محمد النائب بمصر ابن محسن بن محمد بن الشريف عبدالله امير مكة الاسبق بن محسن بن عبدالمعين ابن عودة بموجب وكالتي صك صادر من مكتب توثيق الاسكندرية تاريخ ٢ سبتمبر سنة ١٩٥١ ومصدق من وزارة الخارجية بجدة بتاريخ ١٣٧١/٥/٨ وعدد ٦٤٤ قائلا في انهائي . انه كان من الجاري في ملك الشريف عبدالله امير مكة الاسبق المذكور كامل البستان بما اشتمل عليه من جدار من جهاته الاربع وغيرها النهير يسكى محمد صالح ابو راس الكائن بضواحي الطائف من جهة الشام الذي هو من جملة بساتين شبرة المحدود شرقا بالسكة النافذة (المسيل) وغربا بدار وبستان الشيخ يوسف زينل وشركائه حديثا وشاما بالركيب في ملك ورثة الشريف عبدالله باشا المذكور ويمنا بالسكة النافذة للذروع طولا من الشرق الى الغرب مما يلي اليمن والشام ثمانية وستون مترا ونصف وعرضا من الشام الى اليمن مما يلي الشرق والغرب خمسة وثمانون مترا ونصف يماله من السقيا من عين شبرا مات عنه وخلفه ارثا لورثته المنحصر ارثه بهم زوجته سيارة هانم وأولاده لصلبه الاشراف محمد وعلي وفاطمة وعزة وأسما وعابديه لاغير ثم ماتت الشريفة عابديه عن زوجها الشريف الحسين وأولاده من الاشراف علي وفيصل وعبدالله لاغير ثم مات كل من فاطمة وعزة عقبا وانحصر ارثهما في امهما سيارة المذكورة وفي شقيقها الشريف محمد المذكور ثم مات الشريف محمد المذكور وانحصر ارثه الشرعي في زوجته فوز رسان وفي ابنه لصلبه الشريف محسن والشريف عبدالله وفي امه سيارة هانم المذكورة . وماتت سيارة هانم المذكورة وانحصر ارثها في ابني ابنها محمد وهما الشريف محسن والشريف عبدالله وعن وصيته بالثلث في وجوه البر اقامت عليه الشريف محسن ثم من بعده الشريف عبدالله المذكور ومات الشريف محسن وانحصر ارثه الشرعي في ابنه موكلي وفي امه فوز رسان المذكورة لاغير . ثم ماتت فوز رسان وانحصر ارثها في ابنها الشريف عبدالله المذكور لاغير . وماتت الشريفة اسما وانحصر ارثها في اخيها الشريف علي المذكور . فعليه يخص موكلي الشريف محمد بن محسن المذكور حصة قدرها $\frac{٢٨٣٨٨٩٩}{١٣٠٠٦١٣٤}$ ويخص عمه الشريف عبدالله حصة قدرها $\frac{٢٨٣٨٨٩٩}{٢٤٢١٠٥٢٧}$ ويخص ثلث وصاية سيارة هانم حصة قدرها $\frac{٨٨٩٩}{٣٠٦٧٢}$ ويخص الشريف علي ابن عبدالله المذكور حصة قدرها $\frac{٩٩٨}{٧٧٧٧}$ ويخص ورثة الشريفة عابدية جملة ذلك اربعة وعشرون قيراطا في كامل البستان بجميع مشتملاته من الحدود المذكورة فاطلب تحقيق ذلك واثباته بالوجه الشرعي واعطائي صكا بذلك فكل من له معارضة في ذلك عليه مراجعة المحكمة للشار اليها في خلال شهر من تاريخ نشر هذا فمضت المدة ولم يعارض احد في ذلك فسوف يجرى اللازم .

للذكرى والتاريخ :

يوم الجيـــش ...

انها لفتة كريمة ، وتقدير حكيم من رجل الجزيرة وأسدها الغلاب جلالة مولاي الملك المفدى - أن يهب الجيش شبله المضنفر سمو الأمير مشعل ، ليلي امره ويتولى زمامه ، بعد وفاة رجله الحازم العظيم سمو المغفور له الأمير منصور .. وإن شخصية علابة قوية كشخصية الراحل العظيم ، تجعل من الصعوبة بمكان كبير أن يلي وزارة الدفاع والطيران شخص إن لم تتوفر فيه كل عناصر القوة ، بكل ماتحمله كلمة القوة من معنى : قوة الشخصية ، قوة العزيمة ، قوة الخلق المتين ، قوة الماحية ووزن الرجال لاعطاء كل منهم قدره ومكانته ، قوة الابتكار والتنفيذ .. هذه المقومات وغيرها مما يعد أساسا لبناء شخصيات الزعماء وقادة الرأي والجيوش - ان لم تتوفر فيمن يشغل كرسي هذه الوزارة خلفاً للراحل العظيم فسيكون في قيامه بشئون هذه الوزارة العتيدة ، أشبه بظل « قيم » امام تمثال ضخم عملاق ، وشبح هزيل يتضاءل منكمشا ازاء شخصية قوية فرضت وجودها على الزمن وكانت ملء الاسماع والافئدة والأبصار .. ولهذا واعتقد انه لاشيء غير هذا ، تلفت جلالة العاهل العظيم ، فوجد أن خير مايهديه لأمته وجيشه هو حبيبه وشبله مشعل النور ومنار الهدى والصواب ... ولقد قام سمو الكريم بحمل هذا العبء العظيم مضحيا بوقته وراحته ومكرسا كل جهده ، غير هياب ولا وجل ، مستمداً قوة العزيمة ونفاذ الرأي الأصيل من استاذ ملوك هذا الجيل الذي يعتبر تاريخ حياته وجهاده مدرسة لتخريج القادة والأبطال جلالة والده العظيم... وجاءت الأيام محققة لصدق فراسة وبعد نظر مليكنا العظيم في شبله الكريم ، فحقق وأنجز في سنة واحدة من الأمور الجسام التي قفزت بالجيش قفزات رائعة الى الأمام وجعله يسير على نهج الجيوش القوية بمعداتها وعزائم رجالاتها .. وكان شعاره دائماً ودستوره الذي لايحيد عنه ابدا (الى الأمام ومرانة ولبنة يتكون الصرح العظيم .) وانه يقتضي الانصاف للتاريخ أن أضيف الى ان سموه يعتبر نسيجا وحده فيما قدمه للجيش . وهو صاحب أوليات لم يسبقه اليها في الجيش سباق ... ولقد الهبت رحلة سموه الرسمية الى امريكا عزيمته واججت شعوره المرهف السليم بضرورة العمل والسرعة في العمل الجدي الطويل الأمد والدعوة الى نبذ الحزازات والاحن الشخصية لتتكاتف وتتعاون للوصول الى مستوى ينبغي ان يكون خيراً بكثير وكثير جداً مما كان عليه الجيش وما ينبغي ان يكون عليه في امد قصير جداً ان شاء الله ، لذلك لم يكن مستغربا من سموه ابداً ان تراه يتحدث دائماً الى كل زواره عسكريين ومدنيين ، وحتى في ساعات النحـــرر والأنطلاق من اعباء وزارته الرسمية ، يتحدث بوسائله ومشروعاته للنهوض بالجيش ورفع مستواه . ولم يكتف بهذه الأحاديث في مجلسه ولزواره العديدين ، بل شفعها سموه بالحديثين القيمين اللذين اذاعهما سموه الى الشعب السعودي كافة عن طريق محطة الأذاعة منهزاً مرة حفلة المدرسة العسكرية لتخريج الفوج الثامن من الضباط بتاريخ ٢٢ رجب سنة ٢٧١ ، ومنهزها مرة اخرى في حفلة انشاء اول فوج للمعدات الخفيفة في الجيش السعودي بتاريخ ٢٦ شعبان سنة ٢٧١ وانه لتأخذني الغبطة ويتاج قلبي الفرح والسرور اذ اقف عند تاريخ هذا اليوم السعيد (٢٦ شعبان) واعتبره يوما أغر محجلا من ايامنا القومية واعيادنا الوطنية ، حريا بان يسمى (يوم الجيش) تخليداً لتلك الروح القوية والمشاركة الصادقة الصحيحة التي تجلت من ابناء هذا الشعب الكريم لمساعدة الجيش وتقويته ، في اشخاص اولئك الوجهاء الاماثل الذين تبرعوا للجيش في محفل ذلك اليوم الخالد طواعية بمالغ كبيرة زاد مجموعها عن مليون وربع مليون ريال . وبذلك برهن الشعب على انه ومليكه وحكومته يدا واحدة وروحاً واحدة للنهضة بهذا الجيش وتقويته ورفع مستواه ، اذ لاجيش بلا امة ولا امة بلا جيش ، ولو ان سمو الأمير مشعل حفظه الله اراد فتح باب التبرعات للجيش من الشعب السعودي على مصراعيه ، لرأى الأموال كيف تتكدس وتتكاثر ، ولسارع كل موطن الى الأعراب عن حبه للملك وجيش البلاد ببذل كل مافي وسعه وماهو فوق وسعه لقـــوة الجيش ولـــكنه سموه يدخر قوة الشعب ويذل الشعب من نفسه ونفيسه لما بعد هذا اليوم ، يوم يدعو الداعي الى دعوة الحق والجهاد والحفاظ عن الاوطان وحسب سموه من الشعب الوفي هذه الاستجابة الصادقة السديدة لندائه عفوا ومثرا . ومما تجدر الاشارة اليه ان سمو الامير مشعل لم يشأ ان تترك هذه الفرصة الباسمة التي غمرت القلوب بضيائها دون ان يهدي للشعب فرحة اخرى . عندما ابلغت الاذاعة الامة . ان سموه قد تبرع للجيش (باسم الجيش ومنسوبيه) بمبلغ مائة الف ريال عربي . واوضح سموه اثر اذاعتها انه سيتبرع ايضا باسمه شخصيا . كأمير من امراء البيت المالك العتيد عندما يتبرع للجيش امراء هذا البيت الكريم ، وهم السباقون الى كل مكرمة والسراة المتصدرون ساحة الامجاد والمكرمات ؟

الطائف : محمد امين عقيل

أربحوا ربات المنازل

بأستعمال الأجهزة الكهربائية الحديثة في جميع شئونكم المنزلية

نقدم لكم احدث الأجهزة بأرخص الأسعار

ريال	
٢٠	مكوى كهربائي صغير
٤٠	مكوى كهربائي كبير
٤٠	كفتيرات كهربائية صغار
٥٠	كفتيرات كهربائية كبار
٢٠	طقوم لمبات كهربائية ملونة للاعياد والأعلانات
١٥	سلاقات للبيض وغلايات للماء .

الجميع على التيار ١١٠/١٠٠ A . C

جدة : عبدالرحمن القرعاوي - شارع الصنع

مكة : محمود عارف خوجه - امام باب علي (القشاشية)

« شركة مصر للطيران »

تعلن شركة مصر للطيران انها قد نظمت رحلة اضافية من جدة الى القاهرة رأساً يوم الاثنين من كل اسبوع بالطائرات ذات الأربعة محركات . والسفر في تمام الساعة الخامسة (عربي) صباحاً

لحجز المحلات راجعوا

الوكيل العام

حسين العويني وشركاه - بجدة

بيني وبـــــــــين نفسي ...!!

عرفتها منذ مدة طويلة ، هذه المعرفة جعلتني لاأتكلف منها ولا أتصنع لها في حديثي ، ولا اجلس امامها جلسة فيها شيء من الدلة والمسكنة . اخذنا نتحدث حديثا شيقا طويلا ، وكانت في يدها جريدة البلاد السعودية وكانت من المعجبين بها ، وتساءلت عن صدورها يوميا ، فكنت بالطبع لاادري عن ذلك ، وانما الذي ادريه كما يدريه غيري من القراء ان الجريدة نفسها قد تحدثت عن هذه النقطة في احد اعدادها . وبقي علم ذلك عند رئيس تحريرها ادرنا لولب الحديث الى شتى المواضيع ، وسألتها سؤالا يدل على غبائي كما يدل اصابعي على شيء اكثر من ذلك تصوري انك مسؤولة فهل تقرئين الصحف في بلادنا وتعطين دائرتك رأيك صريحاً عن جميع النقاط بحيث انه من ماأتيحت الفرصة تقدم دائرتك بتنفيذ ماهي مسؤولة عنه ؟ ام انك تقرئينها كصحف معنونه بعناوين كبيرة لااقل من ذلك ولا اكثر ؟ فما كان منها الاان وضعت المنديل على فمها وانطلقت منها ضحكة عالية تجاوبت لها اركان المجلس ، ثم قالت بعد ذلك الملك تشير ، وتشير فقلت لها ليس سؤالي منصبا على هذه الملاحظة التي رميتني بها بالذات ، وانما سؤالي عام لايراد به الخصوص ، فاعتدلت في جلستها وسعلت سعالا خفيفا يدل على عمق الفكرة في نفسها ، وانني بسؤالي هذا رميت في بحيرتها الهادئة الراكدة ، ولاسيما بعد الافطار حجرا اثار الرشاش في وجهها ، فظننت ان الجو قاتم ، وان السماء تمطر ولو انها سمحت لنا ظريها ان يخرجا من بين الشباك الذي امامها لرأت النجوم تتراقص قبالة وجهها .

ولكنها على كل حال بدأته فاخـــذت طلائعه تلامس عواطفي وتصافح ضميري وكانني احسست ان قلبي يؤمن على نبرات صوتها وتقاطيع حديثها من غير حول مني ولاقوة هذا شعور كنت اشعر به في اللحظة التي تبدد فيها مطلع حديثها في مجلسها العامر . ثم قالت : اعتقد اعتقاداً لاغبار عليه . ان الصحف تنقـــل للقراء وللمسؤولين صورة كان يجب ان يفكروا فيها قبل ان يقرؤها في الصحف لملامستها لحياتهم . فلما قرؤها فقد بقي من واجبهم نقطتان رئيسيتان العزم والتنفيذ هذا تحقيق طالما تمنيته وارجو ان يعطيك صورة ، اصحح الدلالة على غيري حتى تقيس الاشياء الظاهرة في هذه الاتجاهـــات سواء بسواء الاماشد ، ومتى كان الامر كذلك فما بقي عليك الاان تطوي سؤالك ، وتضعه فوق الرف ، قلت لها اي رف تريدين ؟ قالت رف منزلك ، قلت ام رف دائرتك فقالت ما اكبر رأسك وما اصغر عقلك هل انا صاحبة دائرة حتى اضعه فوق رفها ، على ان الدوائر ليس بها رفوف ، وانما فيها محافظ ومضابط ، قلت : وهذه احفظ له من الهواء والغبار فاحفظيه بها الى حين . قالت في ضحكة عالية ارتجف على اثرها الخادم الذي يحمل اكواب الشاي انكم ايها الناس تغالطون الحقائق ، قالت ذلك واكواب الشاي تتساقط على الأرض من يد الخادم ، فنظرت الى نظرة المتجاهل الغاضب وحملتني هذه المسؤولية مسؤولية اكواب الشاي وارتجاف قلب الخادم ، ولكنها في سرعة الكهرباء عند ما تضغط على مفتاحه فتبدوا انواره ساطعة رجعت الى صوابها بعدما سكت عنها غضبها ، واحببت او كرهت ان نخوض معركة الحديث مرة ثانية لتغطي خطأها وحاولت ان تقبض على طرف الحديث الذي كنت واياها نتحدث فيه قبل الحادث ، فلم تستطع

فاخذت تراوغ مراوغة الشاعر للمعنى الذي يبدو ثم يختفي في غياهب الفكر وثنايا الضمير وبعد هنيهة وقفت عليه ولكنها ماهرة في كل هذه الادوار التي مرت بها اذان هذه الحوادث تمر متعاقبة لايستطيع اي ذهن ان يميز الزمن بين دور ودور .

فلما عادت اليه وصلته بحديث آخر لااستطيع ان اقول عنه الا انه يشف عن البيئة التي عاشت فيها هذه النفس ذلكم الحديث هواتهامها اياي بانني لو كنت قيما على عمل من الاعمال ، وطلب مني فقير من الفقراء او من لامحسوبية له ان اعمل له حاجة تتعلق بهذه المصلحة التي انا قيم عليها لترددت في ذلك اما لانني اريد بيعها عليه ، او انني خاف ان قضيتها له ان ياتي ماهر ماكر فيجذب الكرسي من تحتي عند ما اهم بالجلوس عليه فاسقط على الارض فترى حالتي هذه الناس فيضحكون مني ويعجبون من التلميذ ويقولون عنه انه ذكي ويتهمونني بالغباء فيعلون من شانه ويحطون من قدري ، وهذه مسألة يجب الا تفكر فيها لان سقوطك معناه الصعود ، وارتفاعه معناه الانحطاط فشانك شان الحق يهبط ليعلو ومثله مثل الباطل او اللص الاعمى الذي احس وقوع اقدام حوله فتسلق شجرة يحسب ان راسها باق على اصله فلما وصل مكان راسها المقطوع فاذا هو يهوي على ام راسه .

هذا حديث ساقه مساق الدليل على قضية في نفسها ، وأنا لم اعلم بعد ماتعنيه بحديثها هذا الا انني تكلفت استثارتها ، وقلت لها انني اما تليذ اقتعيني بهذا الحديث بحكمي اتحدث معك الآن ؟ فقالت : انني لا اعنيك وانما اعني التليذ الذي تعلم وتخرج في اوساط لا ينفع فيها صوت الحق ولاقانونه ولاشرف المرؤه ولاقوة تمنعه من العبث المكشوف والاستهتار المتين قالت : هذا وعيناها تساحم بالدموع الساخنة ، ونفسها يعلو ويتسارع من قول الحق فيما ذهبت اليه ودعواها المؤطة المشجية ثم قالت بعد ذلك من الخير ان تعالج هذه المشاكل واشباهها قبل ان يستفحل الداء ، اما كيف تعالج فهناك طرق معرفة وقواعـــد مرسومة لايجهلها اي انسان له مساس بالحياة الشعبية .

وهنا اردت الانصراف فاخذت على العهود والميثاق ان استمر مكل حادثة تمر لتعرق عندي ملكة العطف والرحمة كما اوصتني ان اقول الحق فالى نفسي ارفع لها اعظم التحيات اطيب التمنيات وارجو الله لي ولها كل خير كما ارجوه جلت قدرته ان لا تفاوقني وافارقها الا بعد عمر مديد تقضيه في صالح الاعمال .

ابراهيم صبحي
كلية العربية

لدى شركة خط الانابيب عبر البلاد العربية

المحلات الشاغرة التالية للاعمال في محطاتها في شمالي المملكة السعودية

رئيس ميكانيكي - رئيس مغسل الملابس - مشرف على الحظيرة ، الكراج ، رئيس عمال ، في جميع الحرف ، رئيس طباخين - قيم بيت - رئيس كتبة اطباء - رجال الاسعاف الاولى ممرض مساعد العامل الرئيسي لاصلاح العدد .

، طالبو العمل المتقدمين يجرى فحصهم طبيا وشركة خط الانابيب عبر البلاد العربية بجدة تقبل طلبات الرجال الاكفاء الوظائف المشار اليها اعلاه ،

السحر في صناعة الخبز والعجنات

تجدونها في مكة لدى - احمد سعيد جان - المسعى

وبجدة لدى : الوكيل الوحيد بالمملكة العربية السعودية

محمد عثمان باحفظ الله

١٠ ـ صحيح الاخبار...

نقد الجزء الأول

تأليف
الشيخ محمد بن عبدالله بن بليهد

بقلم
محمد الجاسر
عضو المجمع العلمي العربي

٦١ ـ ص ٢٥٠ (الحبل هي الاكثبة كل كثيب يقال له حبل عند عامة العرب) قال الاستاذ هذا في شرح بيت الاعشى :ـ

فالسفح يجري لخزير فبرقه
حتى تدافع فيه الوتر فالحبل

ومفهوم هذا البيت ان الحبل ارض لها سيل يدفع منها الى ارض اخرى. واصحاب المعاجم ذكروا الحبل ـ وضبطوه بضبط يخالف ما يقصد به الكثيب ـ فالكثيب هو الحبل بفتح الحاء واسكان الباء والحبل هنا بضم الحاء وفتح الباء. وفرق بين الضبطين ثم ان الحبل ـ بضم الحاء موضع معروف مشهور له ذكر كثير في الاخبار فالرسول ﷺ قد اقطعه مجاعة بن مرارة الحنفي ـ من سادات اهل اليمامة ـ والمتقدمون ذكروا انه يبعد عن حجر بمسافة قصيرة قدرها ياقوت بخمسة فراسخ (أي ما يقارب عشرين كيلا) والهمداني ذكر فيما نقلناه عنه ان فرع السلى من دون قارات الحبل ـ وقد عرفنا ان السلى شرقي الرياض (المعروفة قديما باسم حجر) بما يقارب عشرين كيلا، ولكن فرعه يقع في شمالها الشرقي وياقوت نقل عن الحفصي اليمامي (المعجم ج ٤ ص ٣٢٢) ان المسافر نحو البصرة اول ما يطأ السفح، ثم الخربة، ثم قارات الحبل، ثم السلى. والسفح مكان قريب من حجر ينتهي اليه من يشيع المسافرين الى البصرة من اهل حجر، والخربة (جبل فيه خرق نافذ ـ المعجم ج ٣ ص ٤١٤) هو ما يسمى الآن بابي مخروق بينه وبين الرياض ما يقرب من ستة اكيال (كيلو مترات) وقارات الحبل بعده وقبل السلى، واذن فهي ما يعرف الآن باسم مغرزات، وهي قور متواصلة واقعة شمال الرياض. وفروع وادي السلى منها ما يقع شرقها بقربها. وارض هذه القورذات تلاع واودية صغيرة؛ وقسم من سيولها يتجه صوب الجنوب ويجتمع مع وادي الوتر. وقال الاصبهاني (٤٢): واذا خرجت من حجر تريد الكوفة، فأول ماء ترده يقال له الحبل، وهو في ناحية القف، وهو ماء لراعية اليمامة، وبينه وبين حجر نحو خمسة فراسخ، ثم تخرج منه فترد القف، وهي ارض خشنة ظاهرة، حتى تأخذ بين نبان والعرض، تدع بنبان يمينا والعرض يسارا. ومن كل ما تقدم يتبين ان الحبل موضع وليس اسما عاما لكل كثيب. (وانظر خبر اقطاع الرسول (ص) مجاعة الحبل في فتوح البلدان للبلاذري في خبر فتح اليمامة.

٦٢ ـ ص ٢٥١ ـ قال الاستاذ في تحديد منفوحة ـ بعد ان نقل بعض كلام ياقوت (ويظهر لي من هذا التحديد ان هذه القرية لا تبعد عن موضع الشمسية اليوم). ومن المعروف ان منفوحة بعيدة عن موقع الشمسية وان الشمسية في شمال الرياض ومنفوحة في جنوبها لا تزال قرية فيها سكان كثيرون وفيها نخيل كثيرة. وبين الشمسية ومنفوحة مدينة الرياض الواسعة العريضة، ثم مسافة من الارض تبلغ عشرة اكيال تقريبا والكلام الذي نقله الاستاذ عن ياقوت لا ينطبق على منفوحة، بل على (الشط) وياقوت قاله في تحديد الشط لا على منفوحة ولعل الاستاذ اراد الشط، فحصل اختلاف من طابع الكتاب او مصححه، فوضع تعريف الشط تحت كلمة منفوحة. اذ حضرة الاستاذ اجل من ان يجهل موضع منفوحة. وقد اشرنا الى هذا خوفا من ان يحصل التباس ممن يقرأ الكتاب وهو يجهل الموضع.

وبعد فلنقف من كتابة ملاحظاتنا على ما ورد في هذا الجزء ـ وهو الجزء الاول من (صحيح الاخبار) عند هذا الحد راجين ان نعود ـ مرة اخرى ان شاء الله ـ الى مطالعة الجزء الثاني متى سنحت الفرصة

ويتلخص هذا الجزء في محاولة مؤلفه الاستاذ الفاضل تحديد ما يبلغ ٣٠٠ موضع من مواضع بلادنا وردت في الشعر القديم ـ باستثناء مواضع، وردت عرضا واستطرادا فاوفاها حقها من الكلام والمواضع الواردة في الشعر الذي قصد شرحه وتحديد مواضعه، هي ١٥٥ موضعاً في شعر امرىء القيس و ٧١ موضعا في شعر زهير ومن معلقة طرفة سبعة مواضع ومن معلقة لبيد ١٥ موضعاً ومن عمرو بن كلثوم خمسة مواضع ومن معلقة عنترة ستة ومن معلقة الحارث بن حلزة ٢٢ موضعاً، ومن معلقة الاعشى ١٦ موضعاً ـ وهذا الاحصاء تقريبي ومن هذه المواضع ما يقرب من مائة موضع لا تزال معروفة باسمائها القديمة وقد اصاب المؤلف في تحديدها من حيث الجملة وان وقع في بعض كلامه شيء من الاطلاق او عدم الدقة في التحديد او حمل كلام الشاعر على موضع من المواضع التي تسمى بالاسم الوارد في شعره بدون ذكر قرينة تؤيد ذلك (مثل ما وان الوارد في شعر امرىء القيس ففي بلاد العرب موضعان يسميان بهذا الاسم ولا قرينة في شعر امرىء القيس تعين لنا ما رادهما)

هذه المواضع التي لا تزال معروفة ـ والتي يصح القول بدون الجزم بانها هي الواردة في اشعار أولئك الشعراء هي (الدخول ـ ماسل ـ قطن ـ كنيفة ـ الجواء ـ تيماء ـ ابان المجيمر ـ نطاع ـ نخلة ـ ماوان ـ كبكب ـ الستار ـ غرب ـ جران ـ حقيل ـ ابر ـ واردات ـ طمية ـ البكرات ـ نفي ـ جليت ـ عاقل ـ غضور ـ الغميم ـ تبالة ـ اضاح ـ السر ـ محيلة ـ عسعس ـ غول ـ عرنان ـ حائل ـ يثلث ـ يثرب ـ أجأ ـ شمام ـ شهلان ـ كاظمة ـ باطة ـ زيمر)

ومن شعر زهير (جرثم ـ الرس ـ القنان ـ صارة ـ ساق نخل ـ الرسيس ـ عاقل ـ ثادق ـ عالج ـ لينة ـ راكس ـ فيد ـ ركك ـ فدك ـ السلسل ـ بتخفيف الباء ـ ظلم ـ يمن ـ ذروة ـ القصيم)

وفي معلقة طرفة (ضرغد)

وفي معلقة لبيد (منى ـ ويسمى منية ـ غول ـ الرجام ـ الريان ـ بيشة ـ فيد ـ فردة ـ القهر ـ تبالة

وفي معلقة ابن كلثوم (اليمامة ـ خزاز ـ اراط)، في معلقة عنترة (الجواء ـ الصمان) وفي معلقة الحارث (الخاصاء ـ خزاز ـ الصاقب ـ البحرين ـ نهلان ـ نطاع)

وفي شعر الاعشى (نمار ـ منفوحة ـ الحائر ـ الوتر)

وهذه المواضع لا تزال معروفة باسمائها الواردة في الشعر القديم غير ان بعض هذه الاسماء قد يطلق على موضعين او اكثر مثل (مأسل ـ ماوان ـ البكرات ـ الريان ـ اراط) ومن الصعب الجزم بتحديد الموضع الذي اراد الشاعر ما لم يكن هناك من القرائن والادلة الاخرى ما يساعد على ذلك.

وقسم آخر من المواضع الواردة في هؤلاء الشعراء الذي ساقه الاستاذ في كتابه وطبق اسماء تلك المواضع على مواضع اخرى بعيدة كل البعد عن المواضع التي ذكرها الشعراء ووصفها اصحاب المعاجم في رأيي ـ مثل (سقط اللوى ـ بقعاء ـ صحراء الغبيط ـ عرعر ـ الافلاج ـ قيمر ـ سقف ـ الحساء ـ خم ـ شطب ـ ذو الرمث ـ قو ـ قنيات ـ ضارج ـ هضب القليب ـ الخبت ـ عنيزة ـ النقاع ـ عارمة ـ عقيق اليرمة ـ العزل ـ السهب ـ المصانع ـ الريان ـ الخوار ـ ذراعان ـ ذقان (وسماه فرقان)

ومن شعر زهير (غمر ـ شروري ـ السي ـ الخرم ـ الصوافي ـ قلهى ـ القوادم ـ البقيع ـ ومن معلقة لبيد (الجلهتان ـ رخام) ومن معلقة ابن كلثوم (ذو طلوع ـ الشامات ومن معلقة عنترة) الحزن ومن معلقة الحارث (الابلاء) ومن معلقة الاعشى (الخال ـ المسجدية ـ الابلاء ـ الرجل

ومن شعر زهير: (غمار ـ شروري ـ السي ـ الخرم ـ الصوافي ـ قلهى ـ القوادم ـ البقيع) ومن معلقة لبيد: (الجلهتان ـ رخام) ومن معلقة ابن كلثوم: ذو طلوع ـ الشامات) ومن معلقة عنترة (الحزن ـ الرداع) ومن معلقة الحارث الابلاء) ومن معلقة الاعشى (الخال ـ المسجدية ـ الابلاء ـ الرجل خنزير ـ الحبل ـ). وتحديد هذه المواضع وبيان رأينا بصدد وتحديد الاستاذ لها قد يستدعي كتابة مجلد ضخم وقسم ثالث من اسماء المواضع الوارة في شعر الشعراء الذين تقدم ذكرهم ـ لا نستطيع الجزم بتخطئة الاستاذ في تحديده لتلك المواضع غير اننا نرى ان ما ذكره الاستاذ في بيانها وتحديدها في حاجة الى ادلة اقوى واوضح مما ساق واورد.

ومنها (المقراة ـ توضح ـ دارة جلجل ـ وجره ـ يذبل ـ القنان ـ عماية ـ محجر ـ خفاف ـ غرور شربة (ص ٧٠) العريض ـ ضارج ـ الكلاب ـ لعلع ـ الاعراض ـ مطرق ـ النظيم ـ اوعال ـ الرضم ـ اقرن ـ القوية ـ النقيان ـ بدر ـ كويكب ـ الاتبعيم ـ بدلان ـ ارام ـ سحام ـ)

ومن شعر زهير (المثلم ـ السويان ـ الحزن ـ الرمل المرورات ـ الدارات ـ الحساء رقد ـ ادم ـ اسنمة ـ الاجباب ـ الغمران ـ السر ـ الحفر ـ قرقرى ـ برك ـ العاليات ـ خيم ـ قريات ـ الحجر ـ النحائت ـ الحساء ـ اللواء). ومن معلقة طرفة (نهد ـ روضة دعمى ـ اكناف حاجر ـ القفان) ومن معلقة لبيد (البلدى) ومن معلقة عنترة (ذو الشهرة ـ الدحرضان ـ الديلم) ومن معلقة الحارث فتاق ـ الشريب ـ الشعبتان ـ الشخصان ـ العقيق ـ ماجة ـ الحساء) ومن معلقة الاعشى (الحزن ـ كثيب الغينة).

وقسم رابع ـ من اسماء المواضع ـ ذكرها المؤلف ولم يجزم بتحديدها وحسنا فعل ـ وهي (ضارج ـ العذيب ـ الاودا ـ مربولة ـ العس ـ لوعساء ـ الاريض ـ شريب ـ الروضات هضب القليب (ص ٤١) وقد حدده مرة اخرى اهب ـ اليس ـ اللح ـ اوال ـ جدية ـ اجبل صبح ـ صفا الاطيط ـ غاضر ـ عانة ـ ارمام ـ صباح ـ الملا ـ حومانة الدراج ـ الرقمتان العانيق ـ الثقل ـ القسوميات ـ رهم ـ الكرم ـ الجناب ـ صنيعات ـ يمزود ـ العجالز ـ ذو هاش ـ عريقات ـ النواصف ـ دد ـ صوائق ـ طلخام ـ صعائد اورد الاستاذ اسماء هذه المواضع ولكنه اظهر عدم علمه بمواقع كثير منها ـ شان العالم المتحري للدقة والصواب.

هذه ملاحظات عنت لي أثناء مطالعتي للجزء الأول من كتاب (صحيح الأخبار) فدونتها ـ كما هي بدون تعمق أو تدقيق ـ وقد تكون خاطئة أو يكون بعضها خطأ وبعضها صواب غير أنني مقتنع بصحتها حتى يظهر لي ما هو اصح منها وهناك هفوات قليلة لم أجد في وقتي ـ ولا في هذه الصحيفة فيما أرى ـ متسعاً لبيانها كلها. ومنها ما أشار اليه الأستاذ الشاعر الكبير الشيخ خالد الفرج (في مقاله المنشور في عدد جمادى الآخرة سنة ٣٧١ من مجلة «الحج» عن هذا الكتاب) كتعيين موقع أوارة والفرق بين دبي ودبا. وقد ذكر الأستاذ خالد أشياء اخرى اشرنا الى بعضها في بحثنا هذا مثل الجماء ـ الحوض ـ السليل الصفا ـ سقف ـ الغار ـ الخرم الشناءة، وهم الاستاذ ابن بليهد ـ في تحديدها ـ فبين وجه وهمه الاستاذ خالد.

وخلاصة رأيي في هذا الكتاب هو أنه من خير ما الف حديثا في موضوعه وأن مؤلفه الاستاذ الفاضل جدير بالتقدير والشكر، على ما أسداه الى الباحثين من يد طولى فقد حاول أن يحدد لنا ما يقرب من ثلاثمائة موضع في بلادنا وردت في الشعر العربي القديم ومواضع أخرى جاءت عرضا زيادة على هذه. وهو وان وقع في محاولته التي تعتبر الاولى من نوعها في وقتنا الحاضر ـ شيء من القصور الا أن وقوعه لا يقلل من قيمة هذا الكتاب المفيد ولا يؤثر في مكانة مؤلفه الشهم الكريم.

(انتهى)

تنبيه هام
للحصول على السمن الممتاز
وارد
فقيه
ماركة رأس البقرة
السمن الممتاز
ماركة مسجلة
أبو بقرة
توريد:
الوكيل الوحيد للمملكة العربية السعودية
عبدالقادر محمد فقيه وأولاده
بمكة المكرمة ـ الحجاز
لاحظوا وجود هذا الرسم
مع اسم المستورد
عبدالقادر محمد فقيه وأولاده
على كل علبة

شركة الزيت العربية الامريكية
لا تزال بها وظائف شاغرة
للموظفين ذوي المؤهلات في مقاطعة الاحساء.

الاعمال الكتابية

(تتطلب اجادة باللغة الانجليزية تحدثا وقراءة وكتابة)
طابع على الآلة الكاتبة (انجليزي أو عربي) ـ مترجم تحريري وشفوي ـ كاتب اختزال ـ مامور مستودع ـ كتبة (للتسلم والشحن ـ تاجير المصروفات ـ حسابات ـ سجلات الفواتير ـ سجلات المخزونات)

الاعمال الآلية والفنية

طبيب ـ ممرض ـ خبير فني بالمختبرات ـ خبير بفلاحة البساتين ـ رسام تصميمات ـ مساح أراضي ـ رئيس خدم ـ مراقب صحة.

الحرف

سائق رجال مطافىء (لعربة الماء) عامل مراجل ـ مركب انابيب دورات المياه ـ دهان ـ نجار ـ مساعد حفار ـ كساري قطارات ـ مهندس قاطرات ـ كاتب قطارات ـ مامور ساحة تخزين ـ وكيل محطة ـ براد أنابيب ـ لحام كهربائي ـ حداد ـ خراط ـ رئيس عمال ـ سمكري صفيح ـ طباخ ـ مصلح أجهزة الراديو منجد ـ عامل خطوط التلفونات ـ مصلح هياكل السيارات وقاد ـ مضخ محركات ميكانيكي ـ (ديزل ـ آلة رافعة تدار بالديزل ـ أجهزة ـ ثلاجات ـ طائرات ـ سيارات) عامل فني (جرارة ـ محطة توليد الكهرباء آلة رافعة ـ مستودع البترول السائب) عامل بحري ـ (ربان ـ ضابط بحري أول ـ مهندس).

يشترط على طالبي الالتحاق أن يجتازوا الفحص الطبي للتأكد من خلوهم من الامراض المعدية والعلل التي من شأنها ان تعوق عملهم. هذا وان الاختبارات التي تجريها الشركة ستحدد مقدرة ولياقة طالبي الالتحاق للأعمال الخاصة التي يطلبونها.

وترحب مكاتب الشركة في جدة والدمام والهفوف بتلقي طلبات الالتحاق وليس لدى مكتبي جدة والهفوف وسائل لاجراء الفحص في الحرف ولكنها ستكون سرورة بترتيب مقابلات اضافية لمن تظهر لديهم المؤهلات اللازمة. وان تقرير مقدرة طالب العمل ومطابقتها على الحد الادنى التي تتطلبها الوظائف المذكورة اعلاه تعتمد على فحص الطالب في الحرفة

من قبل الشركة — شركة الزيت العربية الامريكية

هنا نيويورك في خدمة البلاد العربية

لجميع مشترواتكم ومبيعاتكم؛ لأية بضاعة كانت، ولكافة معاملاتكم المالية خابرونا ـ امانة، اخلاص، سرعة؛ مهاودة نبدل الليرات الاسترلينية من اي مصدر ولاي مبلغ لغاية مليون ليرة، بدولارات اميركية ـ خاطبونا باللغة العربية واعتمدونا لجميع معاملاتكم المالية، وايضا مشترواتكم لأية بضاعة كانت واشعرونا قبل اتمام اية معاملة من اي نوع كان فبامكاننا ان نوفر عليكم مبالغ كبيرة ابرقونا للحصول على اسعار آخر ساعة للكمبيو.

نشحن لكافة الجهات: الحنطة، الدقيق، السكر، الارز السيارات، التركترات، قطع التبديل، محركات كهربائية طلمبات لسحب المياه برادات وترموس آلات كاتبة عربية العاب للاولاد، اقمشة كساسات، ملابس تحتية متنوعة حديد اسياخ اسمنت بيوت جاهزة جميع المقاسات مكاين للبناء كفرات، اوبيسا، مدرسية وللنقل، لوازم طباعة ورق على اختلاف الانواع ـ نقبل الليرات الاسترلينية من اي مصدر كان ارسلوا بطلباتكم حالا الى:

جوزف ـ ر ـ عواد وشركاه
الشركة العربية المساهمة

Joseph . R. Awad & Co.,
Inc 99 Wall Street
New York 5, N.Y.
Cable Address
«JOSEPAWABNYC»

مسحوق دوش لازالة الشعر
يزيل الشعر في ٣ دقائق وبدون أي التهاب أو ضرر بالبشرة
الوكيل الوحيد: بكر تركستاني وأخيه ـ شارع قابل جده.